

El apellido LAO en España



ABRUCENA
Mayo, 2007

El apellido LAO en España

(Publicado en *Abujaraque*, nº 5, Abruca, Asociación Cultural *Al-Wadi*, verano 2007, pp. 6-19)

1.- Introducción.

No pretendo con la realización del presente trabajo, hacer un estudio exhaustivo del apellido *Lao*, sino, por una parte, iniciar modestamente un camino a recorrer por quienes estén interesados en profundizar en este tema y, por otra, rendir un pequeño homenaje a un apellido muy significativo en la comarca del Alto Nacimiento en general y en nuestro pueblo de Abruca en particular, desde el que se ha extendido a otros lugares tanto de la provincia de Almería, como de Andalucía, de España e, incluso, del extranjero. Tampoco trato aquí de averiguar el origen remoto del apellido ni la historia del mismo, sino, simple y llanamente, de exponer cuántos son y en qué zonas residen, obteniendo de esta forma algunas pistas a seguir posteriormente como, por ejemplo, los flujos migratorios que le han afectado u otros aspectos socioeconómicos y laborales que hayan podido influir en su distribución.

El nombre familiar con que se distingue a las personas en cualquier país es el apellido. En la mayoría de los países se utiliza solamente el apellido del padre. Sin embargo, en España e Hispanoamérica se utilizan dos apellidos: el paterno, en primer lugar, y el materno en segundo, si bien después de la Ley 40/1999, de 5 de noviembre, sobre nombres y apellidos, los padres tienen la posibilidad de elegir el orden de los apellidos de sus hijos.

Durante el Imperio Romano surgió entre la clase patricia la costumbre de añadir al nombre propio el de la familia de origen. Durante la Edad Media se extendió esta costumbre entre las clases populares europeas. El origen de los apellidos es muy variado:

- *Patronímicos*.- Son los más frecuentes. La mayoría de ellos se originan por un nombre propio con la desinencia “-ez”, que significa “hijo de” (*Martínez* = Hijo de Martín; *Hernández* = Hijo de Hernando)
- *Toponímicos*.- Son también muy frecuentes. Tienen su origen en el nombre de algún lugar (*Torres, Molina, Morales, Navarro, Serrano, Olivares, Moratalla, Castellanos...*)
- *Nombres de oficios*.- Menos frecuentes que los anteriores. (*Portero, Conejero, Herrero...*)
- *Apodos o descripciones*.- También son muy habituales. (*Moreno, Delgado, Cortés...*)

Otros muchos tienen un origen muy variado y no podemos clasificarlos en las categorías anteriores que son en las que se encuadran la mayoría de apellidos españoles, entre ellos el apellido que hoy nos ocupa: *LAO*.

El apellido más abundante en España es *García*, con más de tres millones. Su alta frecuencia al parecer procede de tiempos de la conquista árabe de la Península en el siglo VIII: los movimientos de población y desestructuración de las familias que ésta provocó hizo que muchos niños olvidaran sus orígenes y terminaran adoptando el apellido *García*. De esta época es el dicho “Quien nombre no tenía, García se ponía”. Otros apellidos frecuentes son, por ejemplo, *López* con casi un millón ochocientos mil, *Martínez* con algo más de un millón setecientos mil o *Hernández* con más de setecientos mil.

En cuanto al apellido *LAO* parece ser que procede de Asturias y fue traído al Reino de Granada por los repobladores tras la conquista por los Reyes Católicos, aunque pienso que este punto habría que investigarlo con mayor profundidad al objeto de confirmar o desmentir esta teoría.

2.- Distribución territorial.

Para este breve estudio se han utilizado los datos proporcionados por el Instituto Nacional de Estadística (INE), el Instituto de Estadística de Andalucía (IEA) y el Instituto de Estadística de Cataluña (IDESCAT). Aunque hay ciertas discrepancias en las cifras aportadas por estos tres organismos, son poco significativas y tienen poca o ninguna influencia en las conclusiones que podamos sacar de los mismos. Todos los datos están referidos a fecha 1 de enero de 2006 y, aunque algunos están en proceso de actualización, no creo que los posibles cambios que pueda haber en los mismos supongan una variación significativa respecto a los que estamos considerando.

2.1.- Distribución estatal.

Para la distribución estatal partimos de dos tablas. La primera nos informa de cómo se distribuye el apellido por provincia de residencia. La segunda de cómo se distribuye el apellido por lugar de nacimiento. De la comparación de estas dos tablas deduciremos, entre otras cosas, los posibles movimientos de población causados por la emigración.

En nuestro país residen sólo 3614 personas con este apellido, bien como primer apellido, como segundo o con ambos a la vez, distribuidos en 25 de las 51 provincias más Ceuta y Melilla (Teniendo en cuenta que sólo aparecen las provincias con más de cinco personas que posean este apellido). En la tabla 1 vemos como destacan sobre todas las demás: Barcelona y Almería, seguidas a alguna distancia por Sevilla. Si nos fijamos en la tabla 2 comprobaremos como es Almería la provincia donde más personas apellidadas *Lao* han nacido, de lo que fácilmente se deduce lo que apuntábamos antes del trasvase de población causada por la emigración hacia Cataluña producida a partir de la posguerra civil y años 60 del pasado siglo XX.

Tabla 1
Distribución en España del apellido LAO por lugar de residencia a 1 de Enero de 2006

Nº	Provincia	Apellido 1º		Apellido 2º		Ambos		Totales
		Total	%	Total	%	Total	%	
1	Barcelona	619	33,90	591	33,85	22	52,38	1232
2	Almería	464	25,41	443	25,37	19	45,24	926
3	Sevilla	278	15,22	218	12,49	-	-	496
4	Córdoba	75	4,11	85	4,87	-	-	160
5	Granada	62	3,40	67	3,84	-	-	129
6	Madrid	51	2,79	65	3,72	-	-	116
7	Alicante	36	1,97	42	2,41	-	-	78
8	Las Palmas	28	1,53	27	1,55	-	-	55
9	Málaga	18	0,99	25	1,43	-	-	43
10	Cádiz	16	0,88	23	1,32	-	-	39
11	Zaragoza	27	1,48	11	0,63	-	-	38
12	Gerona	23	1,26	14	0,80	-	-	37
13	Valencia	23	1,26	13	0,74	-	-	36
14	Baleares	10	0,55	18	1,03	-	-	28
15	Jaén	12	0,66	15	0,86	-	-	27
16	Lérida	11	0,60	14	0,80	-	-	25
17	Murcia	5	0,27	18	1,03	-	-	23
18	Tarragona	16	0,88	7	0,40	-	-	23
19	Huelva	13	0,71	-	-	-	-	13
20	Asturias	-	-	10	0,57	-	-	10
21	Castellón	9	0,49	-	-	-	-	9
22	Melilla	-	-	8	0,46	-	-	8
23	Tenerife	6	0,33	-	-	-	-	6
24	Toledo	6	0,33	-	-	-	-	6
25	Ciudad Real	5	0,27	-	-	-	-	5
	RESTO	13	0,71	32	1,83	1	2,38	46
	TOTAL	1826	100	1746	100	42	100	3614

Las frecuencias inferiores a 5 figuran como RESTO. (Tabla de elaboración propia. Fuente: INE)

Por comunidades autónomas nos encontramos que es en Andalucía donde residen mayor número de personas con este apellido, en concreto 1833 personas, lo que supone el 50,72 % del total. Le sigue Cataluña con 1317 personas, un 36,44 % del total. Es decir, que estas dos comunidades aglutinan al 87,16 % de los *Lao*. Madrid, con 126 personas (3,40 %), es la tercera comunidad por residentes, a gran distancia de las dos anteriores, aunque también hay que tener en cuenta su uniprovincialidad. De estos sólo 49 (1,36 %) son naturales de Madrid lo que demuestra que, aunque en mucha menor medida que Cataluña, también ha sido un destino de emigración de los *Lao*.

Es curioso que Asturias, de donde se supone que procede el apellido, tenga sólo 10 residentes que, además, lo llevan de segundo, con lo cual, de mantenerse así, posiblemente el apellido desaparezca del Principado en pocos años. Lo mismo puede ocurrir con Melilla donde, de 18 *Lao* naturales de esta ciudad, han emigrado los 10 que portaban este apellido como primero, quedando los 8 que lo portan como segundo apellido.

En la tabla 2 apreciamos como el orden cambia a nivel provincial, Almería con 1261 naturales (34,89 %) destaca sobre las demás. Barcelona desciende a 874 (24,18 %), más del diez por ciento menos que Almería. Sevilla tiene 543 (15,02 %), lo que supone un aumento de casi el 2 % respecto a los residentes que eran 496 (13,72 %), lo que convierte a esta provincia también en emisora de emigrantes *Lao*. Sin embargo, Andalucía es, con 2313 (64 %), la comunidad con mayor número de naturales, aunque la diferencia con los residentes es de casi el 10 %, redundando en lo ya apuntado sobre comunidades y provincias emisoras de emigración y receptoras de inmigración.

Tabla 2
Distribución en España del apellido LAO por lugar de nacimiento a 1 de Enero de 2006

Nº	Provincia	Apellido 1º		Apellido 2º		Ambos		Totales
		Total	%	Total	%	Total	%	
1	Almería	615	33,64	610	34,94	36	85,71	1261
2	Barcelona	445	24,38	423	24,23	6	14,29	874
3	Sevilla	301	16,49	242	13,86	-	-	543
4	Córdoba	128	7,01	126	7,22	-	-	254
5	Granada	63	3,45	97	5,56	-	-	160
6	Alicante	33	1,81	29	1,66	-	-	62
7	EXTRANJERO	34	1,86	19	1,09	0	0	53
8	Madrid	22	1,21	27	1,55	-	-	49
9	Cádiz	20	1,10	26	1,49	-	-	46
10	Las Palmas	23	1,26	23	1,32	-	-	46
11	Jaén	15	0,82	19	1,09	-	-	34
12	Zaragoza	21	1,15	13	0,74	-	-	34
13	Valencia	13	0,71	11	0,63	-	-	24
14	Lérida	9	0,49	13	0,74	-	-	22
15	Melilla	10	0,55	8	0,46	-	-	18
16	Gerona	8	0,44	8	0,46	-	-	16
17	Huelva	9	0,49	6	0,34	-	-	15
18	Málaga	5	0,27	10	0,57	-	-	15
19	Baleares	5	0,27	5	0,29	-	-	10
20	Asturias	-	-	10	0,57	-	-	10
21	Toledo	9	0,49	-	-	-	-	9
22	Tarragona	6	0,33	-	-	-	-	6
23	Guipúzcoa	-	-	5	0,29	-	-	5
24	Murcia	-	-	5	0,29	-	-	5
	RESTO	32	1,75	11	0,63	0	0	43
	TOTAL	1826	100	1746	100	42	100	3614

Las frecuencias inferiores a 5 figuran como RESTO
(Tabla de elaboración propia. Fuente: INE)

Seis comunidades autónomas (Galicia, Cantabria, La Rioja, Navarra, Castilla-León y Extremadura) no aparecen reseñadas en estos cuadros, así como tampoco aparece la ciudad autónoma de Ceuta, lo cual indica que en las provincias correspondientes no residen ni hay personas naturales de las mismas con este apellido o, si las hay, son inferiores a cinco.

Cabe señalar que los *Lao* nacidos fuera de España son 53 (1,47 %), supuestamente también hijos de la emigración. Por otra parte, tres provincias que aparecen con más de cinco residentes (Castellón, Tenerife y Ciudad Real) no aparecen en la tabla 2, en la que si aparece Guipúzcoa que no aparecía en la tabla 1.

2.2.- Distribución en Andalucía

Podíamos decir que Andalucía es la comunidad de los *Lao*, Almería es su provincia, el Alto Nacimiento su comarca y Abrucena su pueblo. Vamos a justificar con datos esta afirmación.

Tabla 3
Distribución del apellido LAO en Andalucía

	Ámbito	Frecuencia	‰	%
	Andalucía	1.798	0,23	100
1	Almería	888	1,39	49,39
2	Sevilla	496	0,27	27,59
3	Córdoba	160	0,20	8,90
4	Granada	129	0,15	7,17
5	Málaga	43	0,03	2,40
6	Cádiz	39	0,03	2,17
7	Jaén	26	0,04	1,45
8	Huelva	17	0,03	0,95

Tanto por mil calculado sobre el total de la población
% calculado sobre el total del apellido en Andalucía
(Tabla de elaboración propia. Fuente: IEA)

En principio observamos que los datos de la tabla 3, proporcionados por el IEA (que se refieren exclusivamente a residentes), son ligeramente diferentes a los proporcionados por el INE, no obstante, como hemos dicho anteriormente, esta diferencia no es altamente significativa. En primer lugar tenemos a Almería, con 888 residentes (49,39 % de los de Andalucía), seguida de Sevilla con 496 (27,59 % de los de Andalucía), después vienen, pero ya a gran distancia, Córdoba y Granada, siendo Huelva la provincia andaluza donde la frecuencia de este apellido es menor. Andalucía Oriental con 1086 acoge al 60,40 % y Andalucía Occidental con 712 acoge al 39,60 %.

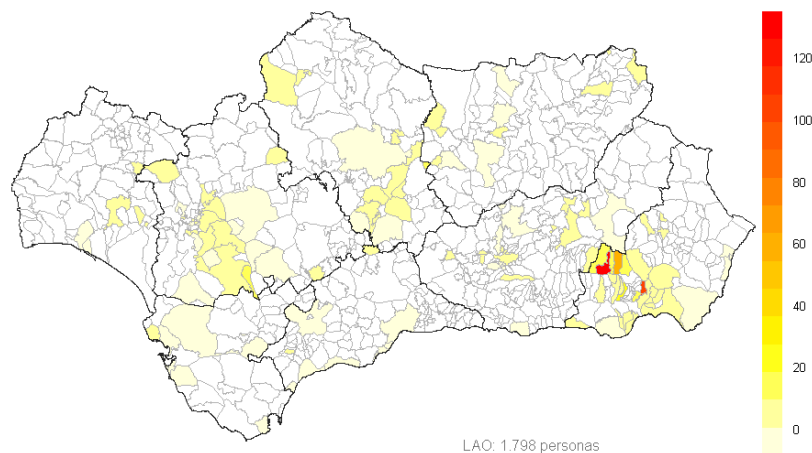

El mapa nos da una visión global de la distribución por municipios que ahora pasamos a detallar.

2.2.1.- Almería.

Tabla 4
Distribución en la provincia de Almería

	Ámbito	Frecuencia	‰	%	Comarca
	Almería	888	1,39	100	
1	Almería	320	1,72	36,04	Capital
2	Abrucena	170	126,11	19,14	Alto Nacimiento
3	Alhama de Almería	53	15,01	5,97	Alto Andarax
4	Santa Fe de Mondújar	50	106,84	5,63	Bajo Andarax
5	Roquetas de Mar	34	0,48	3,83	Poniente
6	Tres Villas (Las)	33	56,12	3,72	Alto Nacimiento
7	Fiñana	30	12,38	3,38	Alto Nacimiento
8	Abla	27	17,83	3,04	Alto Nacimiento
9	Huércal de Almería	22	1,87	2,48	Bajo Andarax
10	Pechina	21	6,10	2,36	Bajo Andarax
11	Adra	20	0,84	2,25	Poniente
12	Vícar	19	0,91	2,14	Poniente
13	Gádor	14	4,71	1,58	Bajo Andarax
14	Mojonera (La)	13	1,63	1,46	Poniente
15	Instinción	12	23,58	1,35	Alto Andarax
16	Gérgal	9	8,64	1,01	Río Nacimiento
17	Benahadux	8	2,36	0,90	Bajo Andarax
18	Ejido (El)	7	0,09	0,79	Poniente
19	Nacimiento	6	13,45	0,68	Alto Nacimiento
	Resto	20		2,25	

No consta las frecuencias inferiores a 5
 Tanto por mil calculado sobre el total de la población
 % calculado sobre el total del apellido en la provincia
 (Tabla de elaboración propia. Fuente: IEA)

Diecinueve de los 103 municipios de la provincia cuenta con más de cinco residentes *Lao*. La mayoría lo hacen en la capital, 320 (36,04 %). Aunque no disponemos de datos que lo

confirmen, estamos convencidos que la mayor parte de ellos son naturales de la comarca del Alto Nacimiento, formando parte del flujo migratorio del campo a la ciudad. A pesar de ello, la citada comarca, en la que incluimos a los municipios de Gérgal, Nacimiento, Las Tres Villas, Abla, Abrucena y Fiñana, le sigue a poca distancia, contando con 275 residentes lo que supone el 30,97 %.

Aunque en el Alto Nacimiento el apellido más frecuente es *Martínez* (tanto en Abla, como en Abrucena, Fiñana y Las Tres Villas es el primer apellido en frecuencia), el apellido *Lao* está fuertemente implantado, en especial en Abrucena donde casi trece de cada cien habitantes llevan este apellido, siendo el segundo en frecuencia en este pueblo. En Las Tres Villas ocupa el puesto 8 con casi 6 de cada cien; en Abla ocupa el puesto 23 y en Fiñana el puesto 41 de los apellidos más frecuentes.

En el Bajo Andarax (menos la capital), que comprende los municipios de Huércal de Almería, Viator, Benahadux, Pechina, Gádor, Rioja y Santa Fe de Mondújar el porcentaje llega al 12,95 %, destacando en esta comarca el último de los pueblos citados donde casi once de cada cien habitantes llevan el apellido *Lao*, casi tantos como en Abrucena.

Los *Lao* residentes en la comarca del Campo de Dalías, o Poniente almeriense, son también, la mayoría, naturales de la zona del Alto Nacimiento emigrados a la comarca de mayor crecimiento económico e incremento poblacional de la provincia de los últimos treinta años.

En el Alto Andarax, que comprende los municipios de este río desde Alhama de Almería hasta Alcolea, Paterna y Bayarcal, también existe un pequeño grupo instalados fundamentalmente en dos pueblos: Alhama de Almería e Instinción.

Es de destacar que en la tabla 4 no aparecen municipios de cuatro comarcas de la provincia, como son: Campo de Tabernas, Los Vélez, Alto y Bajo Almanzora.

2.2.2.- Cádiz.

Tabla 5
Distribución en la provincia de Cádiz

	Ámbito	Frecuencia	‰	%	Comarca
	Cádiz	39	0,03	100	
1	Jerez de la Frontera	14	0,07	35,90	Campaña de Cádiz
2	Rota	10	0,36	25,64	Costa Noroeste
3	Cádiz	7	0,05	17,95	Costa Noroeste
	Resto	8		20,51	

No constan las frecuencias inferiores a 5
Tanto por mil calculado sobre el total de la población
% calculado sobre el total del apellido en la provincia
(Tabla de elaboración propia. Fuente: IEA)

En esta provincia, con 43 municipios y cinco comarcas, los *Lao* residentes se concentran sólo en tres municipios, destacando Jerez de la Frontera.

2.2.3.- Córdoba.

Tabla 6
Distribución en la provincia de Córdoba

	Ámbito	Frecuencia	‰	%	Comarca
	Córdoba	160	0,20		
1	Montilla	59	2,51	36,88	Campaña Alta
2	Moriles	25	6,43	15,63	Campaña Alta
3	Córdoba	14	0,04	8,75	Campaña Baja
4	Valenzuela	14	10,23	8,75	Campaña Alta
5	Cabra	9	0,43	5,63	Campaña Alta
6	Castro del Río	8	0,99	5,00	Campaña Baja
7	Peñarroya-Pueblonuevo	8	0,66	5,00	Pedroches
8	Cañete de las Torres	6	1,87	3,75	Campaña Baja
9	Aguilar de la Frontera	5	0,37	5,00	Campaña Alta
	Resto	12		7,50	

No consta las frecuencias inferiores a 5
Tanto por mil calculado sobre el total de la población
% calculado sobre el total del apellido en la provincia
(Tabla de elaboración propia. Fuente: IEA)

La provincia de Córdoba cuenta con setenta y seis municipios distribuidos en seis comarcas. Tres comarcas y diecinueve municipios cordobeses se reparten la mayoría de los *Lao*. Destaca la comarca de la Campaña Alta con 112 y el 70 % del total, en especial los municipios de Montilla y Moriles (municipios vitivinícolas por excelencia al igual que el de Jerez en Cádiz). A gran distancia se encuentra la comarca de la Campaña Alta (incluida la capital) con 28 residentes, el 17,5 %. En la comarca de los Pedroches sólo el municipio minero de Peñarroya-Pueblonuevo acoge a más de cinco residentes *Lao*.

2.2.4.- Granada.

Tabla 7
Distribución en la provincia de Granada

	Ámbito	Frecuencia	‰	%	Comarca
	Granada	129	0,15	100	
1	Granada	83	0,35	64,34	La Vega
2	Guadix	10	0,49	7,75	Guadix
3	Huétor-Tájar	5	0,54	3,88	La Vega
	Resto	31		24,03	

No constan las frecuencias inferiores a 5
Tanto por mil calculado sobre el total de la población
% calculado sobre el total del apellido en la provincia
(Tabla de elaboración propia. Fuente: IEA)

Granada es la provincia andaluza que cuenta con un mayor número de comarcas y municipios, diez y ciento sesenta y ocho respectivamente. Es curioso que siendo provincia limítrofe con Almería y, en particular con la comarca del Alto Nacimiento, ocupe el cuarto puesto con 129 y el 7,17 % de los *Lao* de Andalucía y que sólo tres de sus municipios, uno de ellos la capital, acojan a más de cinco residentes con este apellido. Granada capital y Guadix acogen al 72,1 %. El hecho de que el apartado “Resto” sea numeroso, suponiendo el 24,03 %, nos indica que existe cierta dispersión del apellido en esta provincia.

2.2.5.- Huelva.

Tabla 8
Distribución en la provincia de Huelva

	Ámbito	Frecuencia	‰	%	Comarca
	Huelva	17	0,03	100	
1	Nerva	7	1,18	41,18	Andévalo Oriental
2	Huelva	5	0,03	29,41	Costa
	Resto	5		29,41	

No constan las frecuencias inferiores a 5
Tanto por mil calculado sobre el total de la población
% calculado sobre el total del apellido en la provincia
(Tabla de elaboración propia. Fuente: IEA)

Sólo en dos, de los setenta y nueve municipios distribuidos en sus seis comarcas, reúnen los *Lao* suficientes para figurar en la tabla. Destaca el municipio de Nerva, con aproximadamente seis mil habitantes, ubicada en la importante cuenca minera de Río Tinto.

2.2.6.- Jaén.

Tabla 9
Distribución en la provincia de Jaén

	Ámbito	Frecuencia	‰	%	Comarca
	Jaén	26	0,04	100	
1	Jaén	7	0,06	26,92	Campiña Sur
2	Linares	5	0,08	19,23	Campiña Norte
	Resto	14		53,85	

No constan las frecuencias inferiores a 5
Tanto por mil calculado sobre el total de la población
% calculado sobre el total del apellido en la provincia
(Tabla de elaboración propia. Fuente: IEA)

En la provincia de Jaén, con nueve comarcas y noventa y siete municipios, se distribuyen veintiséis *Lao*. Algo menos de la mitad (46,15 %) se lo reparten la capital, Jaén, y Linares. El resto, que supone más de la mitad, se encuentran diseminados por la provincia. Linares, antigua zona minera en proceso de reconversión en industrial, es el único municipio de la provincia, además de la capital que figura en esta tabla.

2.2.7.- Málaga.

Tabla 10
Distribución en la provincia de Málaga

	Ámbito	Frecuencia	‰	%	Comarca
	Málaga	43	0,03	100	
1	Málaga	24	0,04	55,81	Centro-Sur
2	Benalmádena	6	0,12	13,95	Centro-Sur
3	Ronda	5	0,14	11,63	Serranía de Ronda
	Resto	8		18,61	

No constan las frecuencias inferiores a 5
Tanto por mil calculado sobre el total de la población
% calculado sobre el total del apellido en la provincia
(Tabla de elaboración propia. Fuente: IEA)

Cien municipios, repartidos en cuatro comarcas, tiene la provincia de Málaga. En tres de ellos residen la mayoría de los *Lao*, en concreto el 81,39 %. Aquí destaca la capital con el 55,81 %, lo cual es natural si tenemos en cuenta que es la segunda de Andalucía, después de Sevilla, en número de habitantes y, además, el mayor centro de atracción laboral de toda la provincia.

2.2.8.- Sevilla.

Tabla 11
Distribución en la provincia de Sevilla

	Ámbito	Frecuencia	‰	%	Comarca
	Sevilla	496	0,27	100	
1	Sevilla	217	0,31	43,75	La Vega
2	Coronil (El)	82	16,30	16,53	La Campiña
3	Dos Hermanas	80	0,70	16,13	La Vega
4	Alcalá de Guadaíra	48	0,74	9,68	La Campiña
5	Villanueva del Ariscal	15	2,62	3,02	El Aljarafe
6	Rinconada (La)	11	0,33	2,22	La Vega
7	Utrera	8	0,17	1,61	La Campiña
8	Castillo de las Guardas	5	3,10	1,01	Sierra Norte
	Resto	30		6,05	

No constan las frecuencias inferiores a 5
Tanto por mil calculado sobre el total de la población
% calculado sobre el total del apellido en la provincia
(Tabla de elaboración propia. Fuente: IEA)

Como ya hemos visto en las tablas 1 y 2, Sevilla es la segunda provincia andaluza, tras Almería, en número tanto de residentes como de naturales *Lao*. Contando con siete comarcas y ciento dos municipios, los *Lao* se distribuyen fundamentalmente en cuatro comarcas y ocho municipios, la mayoría en la capital y municipios de su área de influencia y muy próximos. Sólo El Castillo de las Guardas, en la comarca de la Sierra Norte y a unos 56 kilómetros de Sevilla, está algo más alejado.

2.3.- Distribución en Cataluña.

Tabla 12

Comarcas	Frecuencia como primer apellido	‰	Frecuencia como segundo apellido	‰	Totales	%
Cataluña	669	0,10	625	0,09	1294	100
Alto Penedès	4	0,04	<	..	4	0,31
Anoia	<	..	6	0,06	6	0,46
Bages	49	0,29	41	0,24	90	6,96
Bajo Ampurdán	6	0,05	5	0,04	11	0,85
Bajo Llobregat	59	0,08	32	0,04	91	7,03
Bajo Penedès	4	0,05	4	0,05	8	0,62
Barcelona	98	0,04	90	0,04	188	14,53
Cuenca del Barberà	7	0,35	<	..	7	0,55
Garraf	<	..	6	0,05	6	0,46
Gerona	10	0,06	5	0,03	15	1,16
Maresme	11	0,03	7	0,02	18	1,39
Segrià	13	0,07	15	0,08	28	2,16
Vallès Occidental	369	0,46	398	0,49	767	59,27
Vallès Oriental	25	0,07	7	0,02	32	2,47
Resto	14		9		23	1,78

No constan las frecuencias inferiores a 4
Tanto por mil calculado sobre el total de la población
% calculado sobre el total del apellido en la comarca
(Tabla de elaboración propia. Fuente: IDESCAT)

Aunque Cataluña consta de cuarenta y una comarcas sólo en catorce de ellas encontramos a más de cuatro *Lao*. Destaca entre ellas la del Vallés Occidental con el 59,27 %. Es esta una de las de mayor población de Cataluña, con más de ochocientos mil habitantes, con veintitrés municipios entre los que se encuentran algunos de los más habitados de la comunidad, como son Sabadell y Tarrasa con poco más de doscientos mil habitantes cada uno, San Cugat del Vallés con más de setenta mil, Rubí con algo más de sesenta y ocho mil, Cerdañola del Vallés con casi sesenta mil... No he podido comprobar la frecuencia del apellido por municipios pero, no obstante, por otras informaciones indirectas podemos considerar Tarrasa como el principal núcleo de residencia y naturaleza de los *Lao* en Cataluña. En esta ciudad en la que la inmensa mayoría de su población es de origen emigrante, una parte considerable de la misma proviene de la comarca del Alto Nacimiento con la que siguen manteniendo estrechos vínculos familiares y afectivos.

Tras el Vallés Occidental nos encontramos la comarca de Barcelona con el 14,53 % de *Lao*, muy por detrás de la anterior. Y con porcentajes significativos, aunque algo más bajos, nos encontramos las comarcas del Bajo Llobregat y de Bages con el 7,03 % y el 6,96 % respectivamente.

3.- Conclusión.

Como comentaba al comienzo del apartado 2.2, y tras el recorrido realizado, se puede afirmar que, en cuanto al apellido *Lao* se refiere, Andalucía es su Comunidad, Almería su provincia, el Alto Nacimiento su comarca y Abrucena su pueblo. Todo parece indicar que la citada comarca es el origen reciente del apellido y que los *Lao*, como el resto de la población, se han visto afectados por los distintos episodios migratorios ocurridos a partir del siglo XIX y, en especial, durante el pasado siglo XX, como consecuencia de los avatares históricos, fundamentalmente en sus aspectos económicos y sociales, contribuyendo a extender este apellido por otras zonas del Estado español.

Abrucena, Mayo de 2007

Francisco M. López López